PÖYTYÄ

PÖYTYÄN
VANHUS- JA VAMMAISNEUVOSTO **PÖYTÄKIRJA**

Aika: **20. 5. 2022 klo 9.30- 11.56**

Paikka: **Kyrön seurakuntakoti, Kyröntie 67, 21800 Kyrö**

Paikalla: ~~Auranmaan kansalliset seniorit/Tapani Kaukovalta,poissa~~
Pöytyän ja Kyrön sotaveteraanit/Touko Verho
Eläkeliiton Karinaisten yhdistys/Jaakko Mäkelä
~~Eläkeliiton Pöytyän yhdistys/Marja-Liisa Virtanen,poissa~~
~~Eläkeliiton Yläneen yhdistys/Heimo Pohjanpalo,poissa~~
~~Yläneen Eläkkeensaajat ry/ Simo Rantanen,poissa~~
Sotainvalidien veljesliiton V-S piirin Pöytyän alue/Leena Niemi
Pöytyän kansanterveystyön ky/Merja Männikkö
~~Pöytyän kunta/ Lauri Ojala,poissa~~
~~Pöytyän kunta/ Anneli Rantanen, poissa~~
Pöytyän kunta/ Matti Kaurila
~~Pöytyän seurakunta/Minna Majuri-Kiiski, poissa~~
Lounais-Suomen neuroyhdistys/ Timo Jytilä
Lounais-Suomen allergia- ja astmayhdistys/Seija Lempiäinen
Loimaan seudun sydänyhdistys/ Sinikka Hutko
Pöytyän kunta/ Tiina Vesanto
Terhi Jänesniemi, varajäsen
Markku Autio, varajäsen
Mari Nurminen, varajäsen (osittain paikalla)

PÖYTYÄ

1) Kokouksen avaus

Ennen kokouksen alkua Kyrön uusi diakoni Mari Nurminen esittäytyi. Sen jälkeen kokouksen avasi vanhus- ja vammaisneuvoston puheenjohtaja Timo Jytilä.

2) Kokouksen laillisuus ja päätösvaltaisuus

Tämän kokouksen kokouskutsu esityslistoineen on lähetetty 13.5.2022
Vanhus- ja vammaisneuvosto on päätösvaltainen, kun puolet jäsenistä on läsnä mukaan luettuna puheenjohtaja tai varapuheenjohtaja.
Todettiin kokous lailliseksi ja päätösvaltaiseksi.

3) Kokouksen pöytäkirjan tarkastajien valinta

Valittiin kokoukselle kaksi pöytäkirjan tarkastajaa: Kaurila Matti ja Lempiäinen Seija.
Pöytäkirja tarkastetaan ensin sähköisesti ja allekirjoitetaan seuraavassa kokouksessa

4) Esityslistan hyväksyminen

Esityslista hyväksyttiin esitetyssä muodossa.

5) Perusturvan tilanne, va. sosiaaliohjaaja Niklas Oksanen

Niklas Oksanen kertoi omasta toimenkuvastaan. Hän antoi selvitykset kuljetuspalveluista ja mitä ne sisältävät. Vaikeavammaisten kuljetuspalveluja myönnetään henkilöille, joiden liikkumiskyky on merkittävästi alentunut ja se on kestänyt vähintään vuoden verran. Sosiaalihuoltolainmukainen kuljetuspalvelu myönnetään henkilölle, jolla on hankala liikkumiskyvyn aleneminen. Hakea voi suullisesti tai kirjallisesti sosiaalitoimesta. Molempiin hakemuksiin tarvitaan lääkärintodistus. Kunnan nettisivuilta löytyy vammaispalveluiden ohjekirja.

Vanhus- ja vammaisneuvosto kiitti ja merkitsi tiedoksi Niklas Oksasen esityksen.

6) VATE-esittely (Merja Männikkö)

Vanhus- ja vammaisneuvosto kuuli Merja Männikön esityksen missä mennään tällä hetkellä hyvinvointialueelle siirtymisessä. Esitys liitteenä.

7) Vanhus- ja vammaisneuvoston edustajien terveiset valtuuston ja lautakuntien kokouksista

Sivistyslautakunta (Leena Niemi)
6.4
- jokainen kokous aloitetaan koronainfosta.
- tietokonehankinnat kouluille ja kansalaisopistoon
- varhaiskasvatuksen maksut
-palvelusetelien hinnantarkistus
11.5
- toteutumaraportti 1-3/2022
- hyväksyttiin kotouttamisohjelma
- tiloista perittävät maksut

Perusturvalautakunta (Matti Kaurila)
17.5
- vammaispalvelulain ja sosiaalihuoltolain mukaisen kuljetuspalvelun kilpailutuksen aloittaminen.
- vanhuspalveluiden odotusajat.

Yhteisöllisyyslautakunta (Seija Lempiäinen)
20.4
- vuosiavustukset
18.5
- haukkavuoreen uusia laitteita
- osa-vuosiraportti

Tekninen lautakunta (Markku Autio)
31.3
- Riihikodin vesikaton maalaus
- Haukkavuoren kuntoradan parantaminen
28.4
- ruokapalveluiden tekemä asiakastyytyväisyyskysely

Valtuusto (Timo Jytilä)
- asiat olleet jo lehdessä luettavissa

Vanhus- ja vammaisneuvosto merkitsi jäsenten terveiset lautakunnista ja valtuustosta tiedoksi. Kaikkien lautakuntien ja valtuuston pöytäkirjat ovat luettavissa kunnan nettisivuilla.

8) Tilinpäätös 2021

Sihteeri kertoi vuoden 2021 tilinpäätöksen. Tilinpäätös on ylijäämäinen 3845€ johtuen edelleen koronaepidemiasta.

Vanhus- ja vammaisneuvosto hyväksyi vuoden 2021 tilinpäätöksen.

9) Syksyn 2022 kokousaikataulut

Työvaliokunta ehdottaa seuraavia syksyn kokouspäiviä:
Työvaliokunta: 22.8, 10.10, 21.11 klo 9 teamsillä
Vanhus- ja vammaisneuvosto: 2.9, 28.10, 2.12 klo 9.30

Vanhus- ja vammaisneuvosto hyväksyi edellä mainitut kokouspäivät

10) Toritapahtumat kesällä 2022

Työvaliokunta ehdottaa neuvostolle, että toritapahtumat järjestetään yhdessä Voima vanhuuteen hankkeen kanssa. Päiviksi ehdotetaan seuraavia päiviä:
Kyrö 22.6 (toripv)
Riihikoski 1.7 (Vehnämyllyn piha klo 15-18)
Yläne 2.7 (säpinät)

PÖYTYÄ

Vanhus- ja vammaisneuvosto hyväksyi edellä mainitut päivät yhdessä Voimaa vanhuuteen hankkeen kanssa sekä lisäsi tapahtumille vastuuhenkilöt.
Kyröön Sinikka Hutko, Touko Verho, Jaakko Mäkelä, Riihikoskelle Terhi Jänesniemi (yhdessä eläkeliiton kanssa) sekä Yläneelle Timo Jytilä ja Heimo Pohjanpalo. Tehdään samanlainen kysely tapahtumaan osallistuville henkilöille kuin vuonna 2019.

11) Taksikilpailun lausunto(vapaa-ajan matkat)

Perusturvalautakunta on aloittamassa sosiaalihuoltolain ja vammaispalvelulain mukaisia vapaa-ajan matkojen kilpailutuksen yhdessä Marttilan, Auran, Kosken ja Oripään kanssa. Hyvinvointialue on ohjeistanut, että kyseessä olevat matkat tulee kuntien kilpailuttaa, jotta palvelu jatkuu 1.1.2023 alkaen. Myös välityspalvelu suunnitellaan kilpailutettavan uutena toimintona. Vanhus- ja vammaisneuvostolta pyydetään lausuntoa tulevasta kilpailutuksesta 6.6.2022 mennessä.

Vanhus- ja vammaisneuvosto päätti, että puheenjohtaja kirjoittaa kannanoton ja lähettää sen kaikille jäsenille luettavaksi, jonka jälkeen se toimitetaan perusturvalautakunnalle.

12) Muut asiat

- thl järjestää vanhuspalvelujen asiakastyytyväisyyskyselyn palvelukeskusten sekä kotihoidon asiakkaille. Palataan asiaan syksyllä, kun tulokset ovat tulleet.
- hyvinvointialueelta on tullut nimeämispyyntö alueen vanhus- sekä vammaisneuvostoon. Neuvosto valitsee yhden jäsenen sekä hänelle varajäsenen molempiin neuvostoihin. Halukkaat voivat ilmoittautua Tiinalle sähköpostitse ja valinta tehdään syyskuun kokouksessa.
- sihteeri kertoi perusturvalautakunnan päätöksestä koskien palvelutuotannon järjestelyistä iäkkäiden palveluissa ajalla 22.5-31.8.2022. Päätös luettavissa perusturvalautakunnan 17.5 pöytäkirjasta, joka on kunnan nettisivuilla.
- voimaa vanhuuteen hankkeen tiedotustilaisuudet järjestöjen edustajille: 30.5 Yläneen luontokapinetti, 31.5 Kyrön valtuustosali sekä 1.6 Riihikosken perusturvantalo. Kaikki tilaisuudet ovat klo 17.30-18.30

13) Seuraava kokous

Seuraava kokous on 2.9.2022 klo 9.30. Paikkana Riihikoski

14) Kokouksen päättäminen

Puheenjohtaja päätti kokouksen klo 11.56

Timo Jytilä	Tiina Vesanto
puheenjohtaja	sihteeri

Pöytäkirjan tarkastajat:

Matti Kaurila	Seija Lempiäinen

Tammi - Helmikuu 2022

	Talousarvio 2022	Tilinpäätös 2021
1105 Vanhus- ja vammaisneuvosto		
4005 Luottamushenk.kokouspalk.	-2 700	-2 250
Palkat ja palkkiot	**-2 700**	**-2 250**
Henkilöstökulut	**-2 700**	**-2 250**
4350 Painatukset ja ilmoitukset	-500	-197
4410 Majoitus- ja ravitsemipalvelut	0	-98
4420 Matkustus- ja kuljetuspalv.	-3 000	-816
4441 Henkilöstökoul.kurssi- ja osal	-600	0
Muiden palveluiden ostot	**-4 100**	**-1 112**
Palvelujen ostot	**-4 100**	**-1 112**
4500 Toimistotarvikkeet	-50	0
4520 Elintarvikkeet	-500	-59
4600 Muu materiaali	0	-4
Ostot tilikauden aikana	**-550**	**-63**
Aineet tarvikkeet ja tavarat	**-550**	**-63**
TOIMINTAMENOT ulkoiset	**-7 350**	**-3 425**
TOIMINTAKATE ulk.	**-7 350**	**-3 425**
TOIMINTAKATE (ulk. + sis.)	**-7 350**	**-3 425**
KOKONAISKUSTANNUKSET	**-7 350**	**-3 425**

Hyvinvointialueen valmistelu

Merja Männikkö
5/2022
Pöytyän Kansanterveystyön Kuntayhtymä

Sivunäkymä | Lue ääneen | Lisää teksti | Piirrä | Korostus | Tyhjennä

Kohti Varsinais-Suomen hyvinvointialuetta

/ 28 Sivunäkymä Lue ääneen Lisää teksti Piirrä Korostus Tyhjennä

Hyvinvointialueen vastuulla on vuoden 2023 alusta se, että ihmiset saavat tarvitsemansa sosiaali- ja terveyspalvelut sekä pelastustoimen palvelut.

Kohti Varsinais-Suomen hyvinvointialuetta

- Kunnat vastaavat jatkossakin muun muassa päivähoidosta, opetuksesta, liikunnasta ja kulttuurista.
- Uudistus tehdään palvelut edellä, ihmiskeskeisesti.
- Kun yhteiskunta muuttuu, on palvelujenkin muututtava. Uudistuksen taustalla on se, että suomalaiset ikääntyvät ja tarve hoivalle kasvaa. Työikäisiä ihmisiä on jatkossa vähemmän ja syntyvyys laskee. Tämä tuo vuosi vuodelta vähemmän verotuloja.
- Uudistus on mittava monessa mielessä: lukuisia kiinteistöjä, satoja tietojärjestelmiä ja tuhansia sopimuksia ja laaja yhteistyökumppanien verkosto.

Hyvinvointialueen tehtävät:

- Sote-palvelujen järjestäminen
- Pelastuspalvelujen järjestäminen ja tuottaminen
- Sote-palvelujen tuottaminen, ohjaus ja valvonta
- Sote-palvelujen kehittäminen
- Muut sen lakisääteisiä tehtäviä tukevat tehtävät (rajattu yleinen toimiala)
- Kuntien kanssa sovitut kuntien vapaaehtoiset tehtävät (optio)
- Hyvinvointialue voi alueellaan harjoittaa vähäriskistä liiketoimintaa, joka tukee sen lakisääteisten tehtävien toteuttamista

Sivunäkymä | Lue ääneen | Lisää teksti | Piirrä | Korostus | Tyhjennä

Uudistuksen tavoitteena on parantaa ihmisten peruspalveluita

Kohti Varsinais-Suomen hyvinvointialuetta

- **Turvata** yhdenvertaiset ja laadukkaat sosiaali- ja terveydenhuollon ja pelastustoimen palvelut ja ammattitaitoisen työvoiman saanti
- **Parantaa** turvallisuutta ja peruspalveluiden saatavuutta ja saavutettavuutta
- **Kaventaa** hyvinvointi- ja terveyseroja
- **Hillitä** kustannusten kasvua

Pelastustoimi on yhä rinnakkainen sosiaali- ja terveystoimen kanssa.

Pelastustoimen tavoitteet:

Vahvistaa järjestelmän kykyä toimia tehokkaasti.
Parantaa pelastustoimen yhdenmukaisuutta ja laatua sekä tehostaa toiminnan kustannusvaikuttavuutta.
Mahdollistaa yhtenäinen toiminta häiriötilanteissa, suuronnettomuuksissa ja poikkeusoloissa.
Varmistaa, ensihoitopalvelujen toimivuus koko maassa

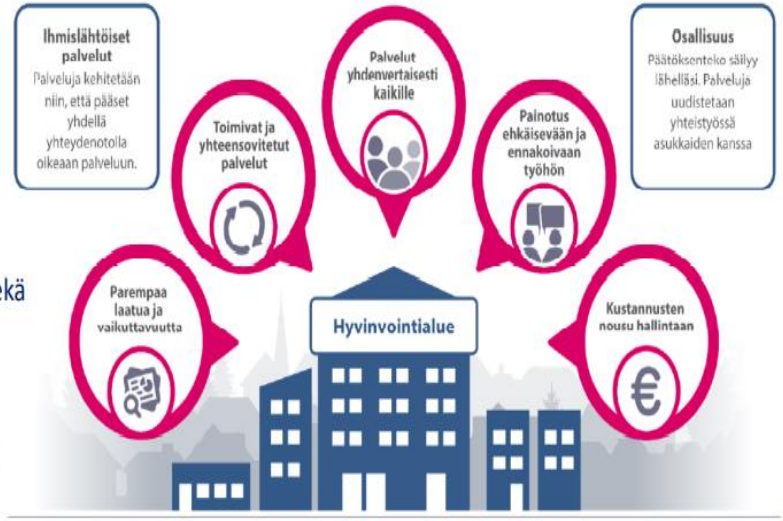

Ihmiset Keskustelu Reaktiot Lisää

Tallentaminen on alkanut. Kokousta tallennetaan. Liittymällä kokoukseen annat suostumuksesi sen tallentamiseen. Tietosuojakäytäntö

Toimeenpano on käynnissä

- Tavoitteena on varmistaa, että hyvinvointialueiden keskeiset toiminnot ja palvelut toimivat asiakkaiden ja henkilöstön kannalta häiriöttä uudistuksen tullessa voimaan
- Toimeenpanolla huolehditaan:
  - Välttämättömien hallintorakenteiden perustamisesta ja johtamisjärjestelmien rakentamisesta
  - Henkilöstön osaamisen, tietotaidon ja turvallisuudentunteen varmistamisesta muutoksessa
  - Tietojärjestelmien ja digitaalisten palvelujen toimivuuden varmistamisesta
  - Palvelutason säilymisen varmistamisesta siirtymävaiheen yli
  - Hyvinvointialueiden ja kuntien välisten yhteistyömuotojen ja yhdyspintojen rakentamisesta
  - Alueiden tukemisesta skaalattavien ratkaisujen kehittämisessä ja levittämisessä
  - Alueiden asukkaiden ja muiden sidosryhmien mukaan ottamisesta
- Toimeenpanoa tehdään tiiviissä yhteistyössä kaikkien alueiden kanssa.
- **Soteuudistus.fi** -sivuilla on laaja tietopaketti toimeenpanosta ja vastauksia usein kysyttyihin kysymyksiin.

Ruponen Aija (STM)

Sivunäkymä | Lue ääneen | Lisää teksti | Piirrä | Korostus | Tyhjennä

Uudistuksen aikataulu vuoteen 2024

Kohti Varsinais-Suomen hyvinvointialuetta

Lakien voimaantulo

Aluevaalit tammikuu 2022

Aluevaltuustojen toimikausi 3 / 2022 →

Hyvinvointialueille siirtyvät tehtävät 1.1.2023

Väliaikaishallinto

Aluevaltuusto

Väliaikaisessa valmistelussa luodaan puitteet hyvinvointialueen muodostamisella

Vaaleilla valittu aluehallinto varmistaa, että hyvinvointialueella syntyy organisaatio, johon voidaan siirtää henkilöstö, sopimukset ja koko toiminta

Kun organisaatio on luotu, päästään keskittymään toiminnan ja palveluiden sisällölliseen kehittämiseen, joka kestää vuosia. Henkilöstön osallistuminen tähän työhön on tärkeää.

2021 2022 2023 2024

Palvelujen kehittäminen

- Tulevaisuuden sosiaali- ja terveyskeskus -ohjelman kehittämishankkeet 2020–2023
- RRF-hankkeet 2022–2025
- Muut kehittämishankkeet 2020–2022

Sivunäkymä | Lue ääneen | Lisää teksti | Piirrä | Korostus | Tyhjennä

Kohti Varsinais-Suomen
hyvinvointialuetta

Varsinais-Suomen hyvinvointialue

Varsinais-Suomen hyvinvointialue

Kohti Varsinais-Suomen hyvinvointialuetta

- **Väestö** 2021 yhteensä 483 668 asukasta
- Hyvinvointialueen muodostavat:
  - 27 kunnan sotepalvelut
  - Varsinais-Suomen sairaanhoitopiiri
  - Erityishuollon palvelut eli KTO ja Kårkulla
  - Varsinais-Suomen pelastuslaitos
- **Työntekijöitä** näistä kaikista tulee hyvinvointialueelle yhteensä noin 23 000.
- Sote-uudistuksessa syntyvästä Varsinais-Suomen hyvinvointialueesta tulee henkilöstömäärältään maamme toiseksi suurin.
- Teemme uudistusta yhteistyössä kaikkien Varsinais-Suomen toimijoiden kanssa.
- Sosiaali- ja terveydenhuollon alueellista yhteensovittamista, kehittämistä ja yhteistyötä varten muodostetaan viisi yhteistyöaluetta. Jokaisella yhteistyöalueella on yksi yliopistollista sairaalaa ylläpitävä hyvinvointialue: yksi näistä on Varsinais-Suomen hyvinvointialue (*Varsinais-Suomi, Satakunta, Pohjanmaa)*

Sivunäkymä | Lue ääneen | Lisää teksti | Piirrä | Korostus | Tyhjennä

Kohti Varsinais-Suomen hyvinvointialuetta

Hyvinvointialueemme erityispiirteitä

- Hyvinvointialueesta tulee Varsinais-Suomen suurin työllistäjä.
- Maakunnan asukasluku kasvaa noin parilla tuhannella asukkaalla vuosittain.

1. Kaksikielisyys.
2. Yliopistollisuus.
3. Runsaus.

TURUN YLIOPISTO

- Kuntarakenne moninainen, alueellamme on 27 kuntaa, mikä osaltaan tekee palvelujärjestelmästä sirpaleisen.
- THL:n keskeisiä havaintoja: Hyvinvoinnin ja terveyden edistäminen edennyt hyvin ja erikoissairaanhoidon kustannukset on saatu kuriin. Tarvitaan entistä tiiviimpää yhteistyötä: palvelujen järjestäjiä on paljon ja yhteistä ohjausta vähän.

Varsinais-Suomen tulevaisuuden sosiaali- ja terveyskeskus -hanke

Kohti Varsinais-Suomen hyvinvointialuetta

Hankkeen kansalliset tavoitteet

1. Palveluiden yhdenvertaisen saatavuuden, oikea-aikaisuuden ja jatkuvuuden parantaminen
2. Toiminnan painotuksen siirtäminen raskaista palveluista ehkäisevään ja ennakoivaan työhön
3. Palveluiden laadun ja vaikuttavuuden parantaminen
4. Palveluiden monialaisuuden ja yhteentoimivuuden varmistaminen
5. Kustannusten nousun hillitseminen

Hanketta toteuttavat Varsinais-Suomen kunnat, sairaanhoitopiiri ja erityishuoltopiirit.

Osahankkeina

- Hoidon saatavuuden parantaminen
- Hyvinvoinnin ja terveyden edistäminen
- Lasten, nuorten ja perheiden palveluiden edistäminen
- Mielenterveys- ja päihdetyön kehittäminen
- Sosiaalipalveluiden kehittäminen
- Ikäihmisten palveluiden kehittäminen

Kunnilta siirtyy hyvinvointialueelle kiinteistöjä

Kohti Varsinais-Suomen hyvinvointialuetta

Tila- ja kiinteistötiedot ovat tarkastamattomia ja suuntaa antavia. Suuruusluokat ovat arviolta seuraavat:

- Terveyskeskukset ja -asemat:
  - Terveyskeskuksiin liittyvien tilojen tai rakennusten lukumäärä on n. 200 tilaa tai rakennusta ja ovat yhteensä n. 271 000 hum2.
  - Vuokratilojen lukumäärä on yhteensä n. 670 kpl erilaista tilaa tai rakennusta, jotka käsittävät kuntien tiloja n. 450 000 hum2. Tähän tulevat päälle VSSHPn Medisiina D n. 14 000 hum2 ja Majakkasairaala n. 42 000 hum2.
- Sairaalat:
  - 48 rakennusta, käsittäen mm VSSHP:n ja Turun kaupungin sairaalan rakennukset. Neliömäärältään ovat yhteensä 270 000 hum2.
- Sosiaalihuollon toimipisteet:
  - Suuntaa antava arvio sosiaalihuollon toimipisteiden edustavan tästä määrästä vuokratilat yhteensä – terveyskeskukset , mikä on siten jonkin verran alle 500 kpl (= 670 -200) erilaista tilaa tai rakennusta ja ovat neliömäärältään n. 180 000 hum2 (= 450 000-271 000hum2) .
- Paloasemat:
  - Palo- ja pelastustoimeen liittyviä tiloja ja rakennuksia on Varsinais-Suomessa 126 kpl, ja ne ovat pinta-alaltaan yhteensä n. 70 000 hum2.

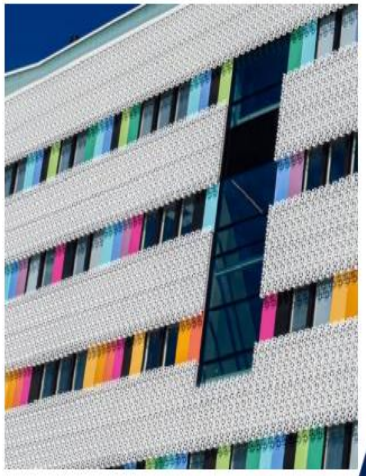

Sivunäkymä | Lue ääneen | Lisää teksti | Piirrä | Korostus | Tyhjennä

Hyvinvointialueen hallinto

- Hyvinvointialueista muodostetaan 5 yhteistoiminta-aluetta.
- Hyvinvointialueiden toimintaa, hallintoa ja taloutta koskevista asioista säädetään hyvinvointialuelaissa.
- Hyvinvointialueen ylin päättävä toimielin on vaaleilla valittava valtuusto.
- Aluevaltuusto, aluehallitus ja hyvinvointialuejohtaja johtavat hyvinvointialuetta kokonaisuutena ja sen asukkaiden etujen mukaisesti.

Hyvinvointialueen toimielimet

- Aluevaltuusto (Varsinais-Suomessa 79 edustajaa)
- Aluehallitus
- Tarkastuslautakunta
- Vaikuttamistoimielimet:
  - 1. nuorisovaltuusto;
  - 2. vanhusneuvosto;
  - 3. vammaisneuvosto
  - Mahdolliset muut
- Kansalliskielilautakunta

- **Aluevaltuuston päätöksellä**
- lautakuntia, liikelaitoksen johtokuntia sekä jaostoja hallitukseen, lautakuntiin, johtokuntiin

Hankejohtajat

Kohti Varsinais-Suomen hyvinvointialuetta

- **Arja Pesonen** (VSSHP) vastuullaan hanke 1 **hallinto, talous ja tukipalvelut**
- **Laura Saurama** (Turun kaupunki) sekä **Saija Rintala** (VSSHP) yhteisellä vastuullaan hanke 2 **johtaminen ja osaaminen**
- **Sirpa Rantanen** (VSSHP) sekä **Katariina Kauniskangas** (Turun kaupunki) yhteisellä vastuullaan hanke 3 **palvelujen järjestäminen**
- **Jenni Kiviluoto** (Turun kaupunki) sekä **Anneli Pahta** (Salon kaupunki) yhteisellä vastuullaan hanke 4 **yhdyspinnat**
- **Johannes Holvitie** (VSSHP) vastuullaan hanke 5 **ICT** niin, että hankekokonaisuudessa tukee lisäksi **Janne Mutanen** (VSSHP).
- **Pelastustoimen** koordinaatiota johtaa **Mika Kontio** (Alpe) (varalla **Mika Viljanen**, Alpe).
- Valmisteluorganisaatiosta toistaiseksi erillisen Varsinais-Suomen **tulevaisuuden sosiaali- ja terveyskeskus -hankkeen** hankejohtaja **Pia Kirjonen** (Turun kaupunki).

Kuvassa vasemmalta: Mika Kontio, Laura Saurama, Arja Pesonen, Jenni Kiviluoto, Saija Rintala, Sirpa Rantanen, Anneli Pahta sekä Katariina Kauniskangas. Hankejohtajat kuvattiin marraskuussa 2021 Turussa soteministerien aluekierroksen yhteydessä.

Pyydä hallintaa
Ihmiset Keskustelu Reaktiot

Hyvinvointialueen valmistelu - tilannekatsaus

- Aluehallitus päätti kuudesta tulosalueesta 12.4.2022
- Aluehallitus perusti tulosalueiden johtajien virat 13.5.2022
- Muutosvaiheessa Varsinais-Suomen hyvinvointialueen taloutta ja toimintaa johdetaan linjassa, jaettuna kahdeksan alueen kokonaisuuksiksi.
  - Vakka-Suomi: Uusikaupunki, Laitila, Vehmaa, Taivassalo, Pyhäranta, Kustavi, Mynämäki, Nousiainen, Masku
  - Loimaan seutu: Loimaa, Pöytyä, Aura, Oripää, Lieto, Marttila, Koski tl
  - Itäinen Turun seutu: Kaarina, Paimio-Sauvo
  - Turunmaa: Kemiönsaari, Parainen, Åbo
  - Läntinen Turun seutu: Naantali, Raisio, Rusko
  - Salon seutu: Salo, Somero
  - Turku, eteläinen
  - Turku, pohjoinen
- Nyt päätetty muutosvaiheen alueellinen hallintomalli ei linjaa palvelujen sijaintia, vaan niistä tehdään aikanaan erilliset päätökset.
- Palveluverkko eli käytännössä sotepalvelujen toimipisteet eivät muutu nyt tai vielä vuoden 2023 alussa.

Kohti
Suom
voi

Kohti Varsinais-Suomen
hyvinvointialuetta

Tillsammans gör vi detta möjligt!

Yhdessä teemme tämän mahdolliseksi!

joita tähän hakeaksesi kohteista

1°C Pilvistä

Etusivu – Vshyvinvointialue.fi

Kiitos mielenkiinnostanne,
mielenkiintoinen työ
terveydenedistämisen parissa jatkuu <3